購読の申しこみは
日本医労連へ
購読料　年間1,500円（送料込）
（組合員の購読料は組合費に含む）
送金口座　中央労金荒川支店（普通預金）1123296
郵便振替００１６０-６-８４８６６
ホームページ　http://www.irouren.or.jp/
電子メール　n-ask@irouren.or.jp

医療労働者

医療・介護・福祉労働者の生活と権利、国民の命と健康を守る

第1823号　2024年３月21日
編集・発行
日本医療労働組合連合会
〒110-0013　東京都台東区入谷1-9-5
日本医療労働会館３階 TEL03（3875）5871
発行　毎月２・４木曜日
（昭和36年９月15日第三種郵便物認可）

24春闘「定昇回答」で終わらず 粘り強くベア回答を求める

114組合に回答

基本給（定昇込）平均5,161円（2.01%）

回答集約状況

24春闘での賃上げ要求に対する、3月15日時点の回答集約状況は、114組合（23・4%）が回答を引き出し、そのうちベースアップ回答は32組合（昨年同時期115組合・ベア19組合）、定期昇給含むパートの賃上げ回答は42組合で、ベア回答は9組合です（昨年同時期39組合・ベア4組合）。回答額平均では、ベア3384円、基本給（定昇込）5161円、全体（手当込）5387円となり、昨年最終到達と比べ基本給で63円、全体で163円上回る到達となっています。国民春闘共闘との比較では、賃上げ額（単純平均）で2352円低く、賃上げ率で0・72%低い状況です。また、連合では771組合の加重平均は、16469円、5・28%（第1回集計結果より）となっています。

産別統一闘争への結集

3月18日までに報告のあった産別統一闘争への結集状況は、要求提出234組合48・0%（昨年最終63・3%）、回答指定日の回答引き出し100組合20・5%（同36・9%）、スト権確立477組合53・7%（同54・8%）、統一行動212組合23・9%、6699人（同43・2%、12417人）の状況となっています。

〈賃上げ回答状況（単純平均）〉　3月15日現在

	基本給（定昇込）	
	額	率
日本医労連	5,161円	2.01%
国民春闘共闘	7,513円	2.73%

大幅賃上げ要求にこだわり 粘り強い交渉を

24年改定の診療・介護報酬では、この間の私たちの運動の成果により、「ベア2・5%分」が盛り込まれました。そこに定昇分、物価上昇分、他産業との賃金格差を考え、「賃上げ率8%」を24春闘において実現を求める最低ラインとし、意思統一をすすめるよう呼びかけました。また不誠実な回答にはストライキを実施して、抗議の意思を表すことを提起しました。事前のスト配置数や統一行動配置数は前年より増え、しっかりとした構えを追及した組合ではベア回答も引き出しています。

今後の具体的な取り組みとしては、回答引き上げゾーン（3月25日～29日）を中心に団体交渉を配置して、ベア獲得・上積み回答を迫ります。単独での交渉が困難な単組・支部では、県や地方協の支援を入れながら速やかな回答を求めましょう。

また、4月18日は第二次統一行動日です。春闘交渉未決着の労組においては、ストライキなど戦術強化を含めた設定日として検討するほか、ケア労働者のさらなる賃上げや、処遇改善を求める統一行動への結集を呼びかけます。

大幅賃上げの実現が必然の春闘であることから、ベア回答が獲得できていない単組・支部は、再度のストライキ設定を県医労連や全国組合本部と相談しながら単組・支部ごとに検討が必要です。最後まで生計費原則に基づく大幅賃上げ要求にこだわり、「ベアゼロ」＝賃上げゼロ回答のままで妥結することのないよう、たたかいぬきましょう。

産別統一行動各地で　3月14日

24春闘回答指定日翌日の３月14日には、「産別統一行動」を実施。全国で約212単組支部（３月18日報告時点）が様々な行動を展開しました。

ご報告いただいた中から、一部をご紹介します。

●X応援1万「いいね」 全労災

全労災は日勤始業時1時間のストライキと、日勤者の時間外労働拒否を実施しました。関西支部のストライキでは、関西ろうさい病院に来院した患者が自身のX（旧ツイッター）で、「病院に来たらストライキやってた。ストライキは労働者の権利です。がんばれー。現場の人たちの処遇改善が適切におこなわれますように。」（原文のまま）と投稿していたことが分かりました。患者向けのストライキビラの写真とともに発信されたこの投稿には、14日当日の夕方までで1万「いいね」がついていました。

●全面ストライキ決行 岡山・倉敷医療生協労組

回答指定日の団交にはベア回答めざす意思統一を行い、50人が参加しました。理事会の回答は、処遇改善支援金の支給と常勤介護支援専門員の月2万円の手当や、パートの時給上乗せ125円など限定的なベア回答のみであったため、すべての職員へのベースアップに向けて全面ストライキを決行しました。各院所でのストライキ1時間を打ち抜きました。

●各地で報道

全国各地の統一行動には地元テレビや新聞社が取材に訪れており、香川、愛知、長野、長崎などから報道報告が届きました。

24春闘 第二次統一行動

4.18Xデモ

４月18日の第二次統一行動日にもXデモに取り組みます。行動の様子を以下の＃（ハッシュタグ）をつけて発信・リポストしてください。

＃すべてのケア労働者に大幅賃上げを

脈路

ストを背景に大幅賃上げを勝ち取り、日本を再生する24春闘が始まった▼春闘共闘総決起集会に、昨年末闘争で31年ぶりの48時間ストライキを決行した地元TV局の労組委員長が、初めて参加した。結成時には全国的に武闘派と言われ、ガンガンストライキを打って要求を勝ち取ってきた同労組ですら、結成時の執行部で残っているのは委員長のみである。一昨年の年末闘争では執行部はストライキを打つ気満々であったが、若手の反対により僅差でストライキを打てなかった。スト経験も無く、一時金も現在の下げられた金額で入社している若手には下げられた感が無く、ストライキに対する拒否感・恐怖感のみがあった▼昨年の全医労の31年ぶりのストライキを、同局は夕方のワイド番組で「賃上げ求めストライキ」と報じた。画面で顔なじみの若手アナウンサーが、病院の門前でのアピール行動に寄り添い、看護師がインタビューで思いを語った。その後、1時間に亘って医療現場の実態について取材を受けた。オンエアは大事な宝物となった▼同日深夜古参の組合員より「正面切ってたたかうことをしない世代で心配していたが、たくさんご教示を頂いて、なんとか頑張ったようです」とメールを頂いた▼昨年末闘争、ストライキは全員賛成であったそうだ。スト当日夕方のワイド番組に、若手アナウンサーの姿は無かった。

安全・安心の医療・介護の実現を
国会議員要請行動

日本医労連は、3月6日に自治労連・全大教とともに、「2024年春 3・6国会議員要請行動意思統一集会」を開催。6全国組合39県医労連と自治労連・全大教、国会議員・秘書などを含め270人が参加し、465名の国会議員を訪問しました。

国会議員要請に向けた意思統一

意思統一集会は、はじめに日本医労連・佐々木悦子中央執行委員長が「ベア等が含まれた24年報酬改定は私たちの運動の成果。現場の人員不足を当事者の私たちが声をあげてかえていこう」と開会あいさつ。また集会には、立憲民主党、国民民主党、日本共産党、社民党、れいわ新選組、教育無償化を実現する会から15名の国会議員が激励のあいさつにかけつけていただきました。

取り組みの成果を確認

日本医労連・森田進書記長の基調報告では、24年度報酬改定や深刻化し続ける看護師不足にふれながら、自治労連・全大教・日本医労連の三単産共同の取り組みの成果と到達点を確認。医療・介護現場の人員不足が深刻な事態に向かいつつある状況を改善させるため、運動をすすめていくことを呼びかけました。その後、各団体より3本の取り組み報告をうけたあと、日本医労連・油石博敬書記次長の行動提起で意思統一し、国会議員要請行動を行いました。

私たちの声を国会に 約22万筆の署名を提出

紹介・賛同議員は123名に

国会議員要請行動は、合計465名の国家議員に要請を行い、新たに13名の国会議員が「大幅増員・夜勤改善署名」の紹介・賛同議員となり、合計で123名（紹介議員117名・賛同のみ6名）となりました。また「精神保健医療福祉の改善を求める国会請願署名」についても同時に要請し、17名が紹介・賛同議員となっています。

▶北海道・和田議員より応諾

43名の国会議員と面会

今回の要請行動に向けて各県医労連中心に事前にアポイントをとり、43名の国会議員に医療・介護現場の人手不足をはじめとする深刻な状況を伝えることができました。国会議員との懇談では、医療・介護現場の人手不足や深刻な状況を伝えた結果、紹介議員の応諾書や署名にその場でサインをいただくなどの成果もうまれました。

◀香川県・玉木議員に署名を託しました

今回の国会議員要請行動までに三単産共同のとりくみで集約した約22万筆の署名を応諾いただいた紹介議員を通じて、国会へ届けました。

▲宮城県・鎌田議員との懇談の様子

この間の成果に確信を 署名を集めよう

様々な改善策を実現

私たちが三単産共同で取り組みを進めている「大幅増員・夜勤改善署名」は、今年で2年目を迎えています。この十数年間の成果を振り返ってみると、医師養成数の引き上げや医療職場の勤務環境改善、介護従事者の処遇改善、診療報酬に夜勤改善項目、勤務間インターバル規制の努力義務化など、様々な改善策を実現してきました。

24年度報酬改定のベースアップ評価料やこれまでの各処遇改善は、金額こそ不十分なものの私たちの運動による成果です。国会議員要請で現場の状況を伝えながら紹介・賛同議員を広げることで政府が対応を取らざるを得ない状況を作り出してきました。これまでの運動の成果に確信をもって、取り組みを進めましょう。

私たちの声を国会に届けよう

通常国会閉会まで、あと3カ月。5月の看護週間を中心に署名の取り組みをすすめ、私たちの声を国会に届けていきましょう。

紹介・賛同議員123人応諾一覧
●紹介議員〇賛同のみ

安全・安心の医療・介護実現のため人員増と処遇改善を求める国会請願署名（紹介・賛同議員一覧）3月14日時点

衆議院	道下	大樹	立憲	北海道1	●
	石川	香織	立憲	北海道11	●
	逢坂	誠二	立憲	北海道8	●
	山岡	達丸	立憲	北海道9	●
	緑川	貴士	立憲	秋田2	●
	鎌田	さゆり	立憲	宮城2	●
	金子	恵美	立憲	福島1	●
	小熊	慎司	立憲	福島4	●
	福島	伸享	有志	茨城1	●
	国光	あやの	自民	茨城6	●
	奥野	総一郎	立憲	千葉9	●
	篠原	豪	立憲	神奈川1	●
	阿部	知子	立憲	神奈川12	●
	早稲田	ゆき	立憲	神奈川4	●
	笠	浩史	立憲	神奈川9	●
	斎藤	洋明	自民	新潟3	●
	菊田	真紀子	立憲	新潟4	●
	米山	隆一	立憲	新潟5	●
	下条	みつ	立憲	長野2	●
	末松	義規	立憲	東京19	●
	松原	仁	立憲	東京3	●
	山岸	一生	立憲	東京9	●
	源馬	謙太郎	立憲	静岡8	●
	重徳	和彦	立憲	愛知12	●
	神田	憲次	自民	愛知5	●
	長坂	康正	自民	愛知9	●
	北神	圭朗	有志	京都4	●
	井坂	信彦	立憲	兵庫1	●
	馬淵	澄夫	立憲	奈良1	●
	佐藤	公治	立憲	広島6	○
	仁木	博文	自民	徳島1	●
	山口	俊一	自民	徳島2	○
	小川	淳也	立憲	香川1	●
	玉木	雄一郎	国民	香川2	●
	堤	かなめ	立憲	福岡5	●
	藤丸	敏	自民	福岡7	●
	吉良	州司	有志	大分1	●
	渡辺	創	立憲	宮崎1	●
	野間	健	立憲	鹿児島3	●
	赤嶺	政賢	共産	沖縄1	●
	新垣	邦男	立憲	沖縄2	●
	荒井	優	立憲	（比）北海道	●
	神谷	裕	立憲	（比）北海道	●
	小沢	一郎	立憲	（比）東北	●
	寺田	学	立憲	（比）東北	●
	岡本	あき子	立憲	（比）東北	●
	高橋	千鶴子	共産	（比）東北	●
	青山	大人	立憲	（比）北関東	●
	塩川	鉄也	共産	（比）北関東	●
	小宮山	泰子	立憲	（比）北関東	●
	笠井	亮	共産	（比）東京	●
	宮本	徹	共産	（比）東京	●
	大河原	まさこ	立憲	（比）東京	●
	たがや	亮	れ新	（比）南関東	●
	谷田川	元	立憲	（比）南関東	●
	山崎	誠	立憲	（比）南関東	●
	中谷	一馬	立憲	（比）南関東	●
	中島	克仁	立憲	（比）南関東	●
	志位	和夫	共産	（比）南関東	●
	泉田	裕彦	自民	（比）北陸信越	●
	篠原	孝	立憲	（比）北陸信越	●
	神津	たけし	立憲	（比）北陸信越	●
	田中	健	国民	（比）東海	●
	吉田	統彦	立憲	（比）東海	●
	牧	義夫	立憲	（比）東海	●
	本村	伸子	共産	（比）東海	●
	中川	正春	立憲	（比）東海	●
	斎藤アレックス		教育	（比）近畿	●
	徳永	久志	教育	（比）近畿	●
	穀田	恵二	共産	（比）近畿	●
	宮本	岳志	共産	（比）近畿	●
	大石	晃子	れ新	（比）近畿	●
	櫻井	周	立憲	（比）近畿	●
	湯原	俊二	立憲	（比）中国	●
	柚木	道義	立憲	（比）中国	●
	高階	恵美子	自民	（比）中国	○
	白石	洋一	立憲	（比）四国	●
	山田	勝彦	立憲	（比）九州	●
	稲富	修二	立憲	（比）九州	●
	田村	貴昭	共産	（比）九州	●
	吉川	元	立憲	（比）九州	○
	長友	慎治	国民	（比）九州	●
	屋良	朝博	立憲	（比）九州	●
参議院	徳永	エリ	立憲	北海道	●
	田名部	匡代	立憲	青森	●
	横沢	高徳	立憲	岩手	●
	石井	浩郎	自民	秋田	○
	寺田	静	無	秋田	●
	石垣	のりこ	立憲	宮城	●
	芳賀	道也	国民	山形	●
	舟山	康江	国民	山形	●
	堂込	麻紀子	無	茨城	●
	伊藤	岳	共産	埼玉	●
	上田	清司	国民	埼玉	●
	水野	素子	立憲	神奈川	●
	打越	さく良	立憲	新潟	●
	杉尾	秀哉	立憲	長野	●
	羽田	次郎	立憲	長野	●
	吉良	よし子	共産	東京	●
	山添	拓	共産	東京	●
	大塚	耕平	国民	愛知	●
	嘉田	由紀子	教育	滋賀	●
	倉林	明子	共産	京都	●
	宮口	治子	立憲	広島	●
	ながえ	孝子	無	愛媛	●
	野田	国義	立憲	福岡	●
	古庄	玄知	自民	大分	○
	伊波	洋一	沖縄	沖縄	●
	高良	鉄美	沖縄	沖縄	●
	井上	哲士	共産	比例	●
	岩渕	友	共産	比例	●
	大島	九州男	れ新	比例	●
	大椿	ゆうこ	立憲	比例	●
	紙	智子	共産	比例	●
	川田	龍平	立憲	比例	●
	木村	英子	れ新	比例	●
	小池	晃	共産	比例	●
	田村	智子	共産	比例	●
	天畠	大輔	れ新	比例	●
	仁比	聡平	共産	比例	●
	福島	みずほ	立憲	比例	●
	舩後	靖彦	れ新	比例	●
	山下	芳生	共産	比例	●

ケア労働者を大事にして！ 賃上げ実現させるのはあなたたち！

財務省・経団連前宣伝行動

3月6日は、国会議員要請行動（2面）ののち、財務省と経団連の二手に分かれて宣伝行動を行いました。宣伝には、財務省前に150人以上、経団連前に60人以上が参加し、現場実態と大幅賃上げの必要性を強く訴えました。

財務省前では、自治労連・橋口剛典書記長のあいさつの後、京都民医労の勝野由起恵さんと全医労本部の岩谷香寿美さんが発言。勝野さんは、「看護現場に希望と未来を抱いた新人は、業務に追われ、自分が大切にしたい看護を見失いそう。『犠牲なき献身こそ真の奉仕』を体現できる診療報酬・介護報酬の再改定を」と訴えました。岩谷さんは、「日本には潜在看護師が71万人いるといわれるが、なぜ資格を持っているのに復職しないかを考えてみてほしい。人員不足、やりがい搾取の医療現場を変えるように、私たちの声を受け止めてほしい」と訴えました。最後に、日本医労連・森田進書記長が「賃上げを実現させるのは、予算を考える財務省、あなたたちだ」と声高に訴え、参加者全員で財務省に向かって「診療報酬・介護報酬を大幅に引き上げろ」などとシュプレヒコールを行いました。

経団連前では、日本医労連・佐々木悦子中央執行委員長のあいさつの後、東京民医労東京勤医会支部の長井海雄さんと国共病組斗南支部の中野奈織美さんが発言。長井さんは、「報酬改定にベースアップ分が盛り込まれたのは画期的だが、議論の中で、報酬を引き上げると現役世代の負担が増えるという発言は何事か？私たちも現役世代。ケア労働者を無視するような行動は許さない」と訴えました。中野さんは、「現場はとても疲弊しており、調査によれば看護師の8割が辞めたいと思っている状況。医療は公共性の高い業種。ケア労働者を大事にしてほしい」と訴えました。最後に、日本医労連・花澤直樹中央副執行委員長があいさつし、参加者全員で経団連にむかって「大幅賃上げを行え」「医療・介護で金儲けをするな」などと、シュプレヒコールを行いました。

24春 3.7対政府交渉

医療・介護を守るため 大幅増員・処遇改善を

日本医労連は、3月7日に厚労省・総務省・文科省・財務省に交渉を行いました。交渉には、約170人が参加し、現場の実態を訴えながら、安全・安心の医療・介護実現のための政策改善を求めました。

厚労省（介護）

介護関係は、吉田岳彦中央副執行委員長をはじめ37人が参加。厚労省は、老健局、労働基準局、職業安定局、保健局、社会・援護局が交渉に応じました。

夜勤配置基準の引き上げを

夜勤配置基準の引き上げについて厚労省は、「夜間の防火体制のため宿直員1人を配置すべきなので1人夜勤にはならない（特養）」などと、これまでと変わらない見解を示しました。単に人が複数いればワンオペではないと考える厚労省の姿勢に対して、参加者は、「一人夜勤では、一人の利用者に対応している間、ほかの利用者を放置するしかなく、見方によっては虐待。それに厚労省がお墨付きを与えていることになる」と現場の実態を訴えました。

介護の交渉の様子

地域の介護を守るために魅力的な賃金の実現を

要請団の「今回の介護報酬改定のベア2・5％、2・0％は何を参考にしたのか」という問いかけに対し、厚労省は、「他産業の伸び率を踏まえて決めた。ただ、賃金については原則として労使間で自立的に決めるもの」と回答。要請団からはどよめきがあがり、「2％と国が言えば、使用者は2％で良いとなる」と痛烈に批判しました。また、寺田雄中央執行委員は、今回の報酬改定で引き下げとなった訪問介護について、即時の撤回と臨時での報酬改定を求めました。吉田副委員長は、報酬本体の引き上げが必須であること、地域の介護を守るためにも魅力的な賃金と労働条件が必要であることを強く訴え、交渉を終えました。

厚労省（看護）

看護関係は、佐々木悦子中央執行委員長をはじめ39人が参加。厚労省は、医政局、労働基準局、保険局、雇用環境・均等局が交渉に応じました。

勤務環境と処遇の改善迫る

勤務環境改善の課題では、看護職員が健康に働き続けられるよう、144時間の夜勤制限、勤務間インターバルの努力義務の徹底などを要請しました。厚労省は、今年度は物価高に負けない賃上げとしてベースアップ評価料を新設。今後、周知やフォローアップを行いながら確実な賃上げを図っていきたいとしました。参加者は、診療報酬にベースアップ分が含まれたことを評価しながらも、2・5％程度では他産業との格差が埋まらない。働きに見合った賃金となるよう臨時改定も含めてもっと引き上げるよう迫りました。

人材確保の取り組み強化を

看護職員の確保については、重要な課題と認識を示しながら3本柱（新規養成、復職者支援、定着促進）の取り組みを進めると例年通りの回答にとどまりました。参加者は、看護現場が限界をむかえている現状を次々と訴え、3本柱の取り組みだけでは現状を改善できないとして、取り組み強化を求めました。

厚労省（医療・労働）、総務省、文科省、財務省の交渉の様子は次号で掲載します。

看護の交渉に参加したみなさん

3月～5月・春の組織拡大月間

組合説明会の準備はすすんでますか？

もうすぐみなさんの職場に新入職員が入職してきます。「医療労働者」第1820号では、新歓グッズとして、新歓パンフ「仲間をふやすにはBOOK」・クリアファイル・3色ボールペンをご紹介し、組合説明会の準備を呼びかけてきました。

このたび、「新入職員組合説明会用パワーポイントモデル」（日本医労連青年協作成）が完成しました。日本医労連ホームページにアップしていますので各組織での組合説明会などでご活用ください。

京都医労連は、動画「えーやん！労働組合」（5分45秒）を作成しました。京都医労連のYouTubeチャンネルからご覧いただけますので、組合説明会やチラシにQRを添付するなどしてご活用ください。

読者のページ

●現場の人員は減っているのに仕事は減らず。減らない仕事（コロナ禍以降むしろ増えてる）を少ない人員でやりくりしてなんとか持ちこたえていても、給与待遇面での改善もないため人も集まらず、疲弊した仲間は離脱していき、結局人員は減ったまま。現場の疲弊は負のスパイラル状態で、常にいつ崩壊するかの綱渡り状態です。よりよい医療を提供しながら働き続けられる環境のためにも、給与待遇面での改善が必要だと感じています。（秋田・小林真央）

●退職者数を4月に補充しきれないのが7割なんて…。この負の連鎖、どうにかならないもんでしょうか?!（岩手・貫洞純子）

権利が守られる人員配置を

女性協議会が厚労省要請

日本医労連女性協議会は、2月22日、「母性保護と両立支援」について厚労省要請を行いました。要請には、松本よし子女性協議長をはじめ11人が参加し、厚労省は12人が対応しました。

進まない生理休暇取得の実態

厚労省は、生休取得者がいた事業所は3・3％、請求した女性労働者は0・9％で取得がすすまない実態には、厳格な証明が不要であることの周知不足と回答。参加者は、根本的な原因は人手不足であり、権利があっても使えないことは問題と指摘しました。

母性保護と両立支援

厚労省は、子の看護休暇制度の見直しや、子が小学校就学前までの所定外労働の制限（残業免除）など盛り込んだ両立支援について、今通常国会で法改正をすすめていると回答。参加者は、男性の育児休業給付金について、「事後的な支給となっているため、経済的な理由で育休取得がすすまない現状にある。事業主の立て替え払いなどの制度があれば、男性の育休取得率も上がるのではないか」と指摘しました。

最後に、報酬改定でベア分が盛り込まれたが、まだまだ足りない。人手不足を止めるためにも、大幅増員と処遇改善は喫緊の課題と訴え要請を終えました。

要請書を渡す女性協議長・松本よし子さん（全医労）

言ーたい劇場

小菅りや子

【パズル解答】1821号の答えは「ジユケンセイ」でした。正解者の中から抽選でクオカードを贈呈します。

【応募方法】①組合（病院）名、②職種、③氏名、④郵便番号、⑤住所を記入し、解答を4／18（木）までにご応募ください。「読者のページ」もご寄稿下さい。

【応募先】
〒110―0013　台東区入谷1―9―5
「日本医労連教育宣伝局」
ＦＡＸ：03―3875―6270
E-mail：n-ask@irouren.or.jp

クロスワード

出題▶モロズミ勝

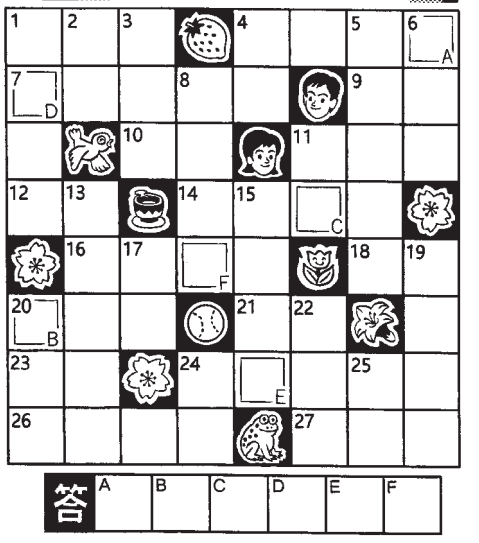

■ヨコのカギ
1　ハイヒールは……の高い靴
4　「アリとキリギリス」は……寓話の一つ
7　ペン先に玉があります
9　ライラックのことです
10　……約。結……式
11　東海道の……は日本橋
12　……高ければ谷深し
14　不朽の西部劇の名セリフ「……カムバック」
16　コロナなどの病原体
18　……の音も出ない
20　凸と凹のあるガラス板
21　イタリア料理……パイ
23　首を……に振ればＯＫ
24　身振り。スロー……
26　ずたずたに切ること
27　外国から帰ること

■タテのカギ
1　南の瓜って、なに？
2　ベビー……。パト……
3　首都はアンカラ
4　病……。美容……
5　魚釣りが上手だと自慢して鼻を高くする人
6　計画。旅行……
8　鉛筆のことです
11　ピアノやパソコンなどの指で打つ部分
13　野山を走る……バイク
15　要人警護の私服の警官
17　小説「……の踊子」
19　合図の目くばせ
20　サラダなどに使う野菜
22　妖怪「……わらし」
24　入……書。登竜……
25　下手の……好き

答　A　B　C　D　E　F

【問題】二重ワクの文字を、A～Fの順に並べてできる言葉は、なに？……

医労連共済だより

火災・災害の備えはありますか？

火災の備えしてますか

地球温暖化の影響により自然災害が増え、かつ被害規模も大きくなっています。くわえて地震も頻回に起こっています。

こうした状況の下で損害保険各社は、保険料の引上げなどの対応を続けている上に、リスク管理で長期間の一括契約を行わなくなっています。

みなさんのご自宅、火災保険の保障が切れてはいませんか？

全国一律で安い掛金

医労連共済の火災共済は、全国一律の安い掛金で加入できます。

加入いただける口数は「建坪×7口」が満口の加入口数で、掛金は加入口数×5円（木造）となります。

40坪の建物では、40坪×7口×5円で月掛金は1400円となります。保障は1口10万円です。40坪で満口加入の場合は、最高額で2800万円が保障額となります。

家財は年齢と世帯人数で加入口数・掛金が変りますが、月掛金は最高で1千円、保障は最高2千万円です。地震特約もあります。ご検討ください。

医療の眼

パンとバラと平和を

全ての人に権利と尊厳、生活できる賃金を

1908年3月8日、ニューヨーク市内で、1万5000人の女性労働者が、低賃金や長時間労働の改善と参政権を求め、「パンとバラ」（パン＝賃金・労働条件などの経済的安定、バラ＝女性の尊厳としての生活の質の向上）のスローガンを掲げ、大規模なデモを行ったことが、国際女性デーの起源とされています。

1910年、社会主義インターナショナルは、女性の普通選挙権に対する支援を盛り上げるため、国際的な性格を有する「女性の日」を制定します。その後、様々な国で「国際女性の日」の記念行事が開催され、同時に、第一次世界大戦に反対する場にもなっていきます。

1917年3月8日には、ロシアの女性たちが「パンと平和」を求め祝典を開催しデモを行っていたところ、それが男性も含めた大規模なストライキに変わり、数日後には、デモ隊に寝返ったロシア軍兵士も含め15万人の労働者がストに参加し、ロシア革命が勃発します。そしてストから4日後には、ロシア皇帝が退位し、約300年続いたロシア帝国は、国際女性デーを機に、あっけなく崩壊してしまいました。

国際女性デーの起源とされたあの日から、116年後の今、イスラエルによるガザ攻撃、そして2年を超えるロシアによるウクライナ侵略によって犠牲者が増え続け、多くの子どもや女性のいのちが奪われています。男女の賃金格差や制度上の格差、女性の非正規雇用の増大など格差と貧困も拡大しています。賃金の改善と誰もが平和な中で自分らしく生きられるジェンダー平等な社会を実現するために、いま立ち上がりましょう。

女性たちの24春闘

全労連女性部の菜の花春闘では、政府に女性の声を届けようと一言カードに取り組み、医労連女性協にも150を超える声が寄せられました。

「政府も物価高に見合う賃上げと言っているのに、経営者は赤字の主張ばかり。私たちは軍事費のために働いて患者さん診ている訳ではない」「5類になっても仕事量は変わらない。給料は上がらない。制度はあっても休暇は取れない。患者には呼んでくれるなと思う」「人員不足で病床数を減らし、救急の受け入れを断っている。必要な医療が提供できる人員配置を」「結婚・出産後も働きやすい社会に」など、大幅賃上げや増員で仕事も家庭も両立できる職場環境を願う声、そして差別のない社会実現を求める声が多くありました。女性たちの声と力を結集し、いのち守るための要求をこの春闘で実現しましょう。

要求に確信を世論を巻き込んだ運動に

政府が医療・介護労働者の賃上げの必要性を強調し、報酬改定に「ベア2・5％」に資する改定が盛り込まれた中で迎えた3月13日の回答指定日。「大企業ほぼ満額回答」の文字も躍るなか、日本医労連では、ベア回答の意向はあっても有額回答を示さない、ベースアップにまったく言及しないなどの不誠実な回答が続きました。改定率はわずか2％。他産業との賃金格差は縮めるどころか広がるばかりです。翌14日には、全国で大幅賃上げを求めストライキや抗議集会に立ち上がりました。産別統一行動日のこの日、Xにこんなポストが。関西ろうさい病院でのストライキビラを見て「病院に来たらストライキをやってた。ストライキは労働者の権利です。がんばれー。現場の人たちの処遇改善が適切に行われますように。」に3・1万いいね♡。

患者・国民が求める医療・介護を提供するために、要求に確信を持ち引き続き奮闘しましょう。

川上真理